

BOLETÍN FINAL

CAMPEONATO DE ANDALUCÍA DE ORIENTACIÓN

TROFEO SIERRA NEVADA ALMERIENSE

 **RELEVOS**
CLÁSICOS

 **SPRINT**
LIGA ANDALUZA

 **MEDIA**
DISTANCIA

30 de SEPTIEMBRE
y **1 de OCTUBRE**
2023



más información en www.clubsurco.es

ORGANIZA



COLABORA



Ayuntamiento de Abta



Ayuntamiento de Abruena



Ayuntamiento de Tres Villas



DIPUTACIÓN DE ALMERÍA



LIGA ANDALUZA de ORIENTACIÓN

Campeonato de Andalucía de Media Distancia y Relevos Clásicos y liga Andaluza de Sprint

30 de Septiembre y 1 de Octubre de 2023

TROFEO SIERRA NEVADA ALMERIENSE

Boletín FINAL (actualizado 26-09-2023)



PRESENTACIÓN

El club de Orientación SURCO junto con la Federación Andaluza de Orientación y con la colaboración de los ayuntamientos de Abta, Abrucena y Las Tres Villas, y la Diputación de Almería, organizan una prueba de Liga Andaluza de Orientación (C.A. de Relevos Clásicos, C.A de Media Distancia y L.A. Sprint). Las pruebas se celebrarán el sábado 30 de Septiembre y el domingo 1 de Octubre en las citadas localidades.

El sábado 30 por la mañana será el C.A. de Relevos Clásicos en el Serbal (Abta), y por la tarde se correrá el Sprint en el casco urbano de Abrucena.

El domingo por la mañana será el C.A. de Media Distancia en Dña María.

Este boletín y los sucesivos se publicarán en la web de la prueba, en la que estará la información más actualizada.



Programa (provisional)

Viernes 29 de Septiembre

- 18:00 a 21:00 h : Recepción de participantes en el *Pabellón Municipal de Abla*.
- 20:00 h : Apertura suelo duro (*Pabellón Municipal de Abla*).

Sábado 30 de Septiembre

Mañana – CA Relevos Clásicos

- 09:00 h: Apertura del centro de competición.
- 10:45 h: Demostración relevos (Cambio de mapa, etc).
- 11:00 h: Salida en masa Relevos Clásicos femenino y ALEVÍN.
- 11:10 h: Salida en masa Relevos Clásicos masculino y OPEN.
- 12:50 h: Salida en masa 2ª y 3ª postas que no hayan sido relevados.
- 14:10 h: Cierre de meta Relevos Clásicos.

Tarde – Sprint liga Andaluza

- 17:15 h: Apertura del centro de competición.
- 17:30: Comienzo Salidas SPRINT. **OPEN salida de 17:30 a 18:15, Base START**
- 19:30 h: Cierre de meta Sprint.
- 19:30 h: Entrega de trofeos CA Relevos Clásicos.

Domingo 1 de Octubre

Mañana – CA Media Distancia

- 09:00 h: Apertura del centro de competición.
- 10:00 h: Salida primer corredor. **OPEN salida de 10:00 a 10:45, Base START**
- 13:30 h: Cierre de meta.
- 13:30 h: Entrega de trofeos CA Media.

Información General

La zona de competición está situada en las faldas de la Sierra Nevada Almeriense, en la provincia de Almería, entre los 700 y 1700 m de altitud.

Áreas prohibidas

En este mapa interactivo está delimitada la zona de competición. Queda prohibida cualquier actividad para cualquier persona que quiera competir en la prueba.





Mapas

MAPA EL SERVAL

ALTITUD: 1.200 a 1.450 metros
EXTENSIÓN: 2 Km ²
EJECUCIÓN: Mayo 2023
AUTOR: Mario Rodríguez
VERSIÓN: Mapa distinto
VERSIÓN ANTERIOR: José López Tenza, 1.999
NORMATIVA: ISOM 2017-II
Nº REGISTRO FEDO: AL-424-99

MAPA ABRUCENA

ALTITUD: 970 metros
EXTENSIÓN: 0,3 Km ²
EJECUCIÓN: Julio 2023
AUTOR: José Manuel García Crespo
VERSIÓN: Mapa nuevo
NORMATIVA: ISSPROM 2019
Nº REGISTRO FEDO: AL-3370-23

MAPA RAMBLA MORATEL

ALTITUD: 770 a 940 metros
EXTENSIÓN: 1,8 Km ²
EJECUCIÓN: Agosto 2023
AUTOR: José Manuel García Crespo
VERSIÓN: Mapa nuevo
NORMATIVA: ISOM 2017-II
Nº REGISTRO FEDO: pendiente registro (pre-registro solicitud 3371)

Categorías

Oficiales del Campeonato de Andalucía de Media Distancia

Cat	Rango Edad
M/F-12	Cumplen 12 años o menos en 2023
M/F-14	Cumplen 14 años o menos en 2023
M/F-16	Cumplen 16 años o menos en 2023
M/F-20	Cumplen 20 años o menos en 2023
M/F-21 ELITE	Categorías absolutas. Sin límite de edad
M/F-35	Cumplen 35 años o más en 2023
M/F-45	Cumplen 45 años o más en 2023
M/F-50	Cumplen 50 años o más en 2023
M/F-55	Cumplen 55 años o más en 2023
M/F-65	Cumplen 65 años o más en 2023

No oficiales del Campeonato de Andalucía

M/F-21B – No CA pero puntuable para la liga Andaluza.

OPEN AMARILLO (dificultad muy baja / distancia corta)

OPEN NARANJA (dificultad baja / distancia media)

OPEN ROJO (dificultad media / distancia media)

Oficiales del Campeonato de Andalucía de Relevos

Cat	Rango Edad
ALEVÍN	Cumplen 12 años o menos en 2023
M/F-INFANTIL	Cumplen 14 años o menos en 2023
M/F-CADETE	Cumplen 16 años o menos en 2023
M/F-JUVENIL	Cumplen 20 años o menos en 2023
M/F-SENIOR	Categorías absolutas. Sin límite de edad
M/F-VETERANOS 35	Cumplen 35 años o más en 2023
M/F-VETERANOS 45	Cumplen 45 años o más en 2023
M/F-VETERANOS 55	Cumplen 55 años o más en 2023

No oficiales del Campeonato de Andalucía de Relevos

OPEN

Por normativa, los equipos estarán formados por 3 deportistas pertenecientes todos ellos a clubes de la misma provincia, con licencia de temporada y que cumplan los requisitos de edad para la participación en la categoría.

La categoría ALEVÍN será mixta, es decir, solo habrá una categoría independiente del sexo de sus componentes.

Las mujeres (F) podrán formar parte de un equipo de Relevos masculino (M) siempre que pertenezcan a la categoría de edad del equipo.

Las inscripciones para los relevos se realizarán en el sistema SICO de forma paralela a las pruebas que conforman el fin de semana de competición.

Todas las inscripciones se realizarán a través de la plataforma de la Federación Española, [SICO](#)

Fecha **INICIO** inscripciones: **24 de Agosto**.

Fecha **LÍMITE** inscripciones: **24 de Septiembre** a las **23:59 (NO HAY PERIODO CON RECARGO)**

NO SE ADMITIRÁN NUEVAS INSCRIPCIONES con posterioridad.

CAO Relevos

Los delegados provinciales deberán enviar el fichero *Excel* de sus equipos a la organización antes **de las 12:00h del lunes 25 de Septiembre** al email inscripciones.surco@gmail.com

Se permiten cambios en los equipos hasta las 16:00h del viernes 29 de Septiembre, pero no la inscripción de nuevos equipos.

*Estos cambios sólo se refieren a cambios de **ORDEN** o de **DEPORTISTAS** en las **POSTAS**. En ningún caso se podrá variar el **NÚMERO de EQUIPOS** o las **CATEGORÍAS** de los **EQUIPOS ya INSCRITOS**.*

Fichero EXCEL Equipos

Cuotas de inscripción

CATEGORÍA	CA Relevos		Sprint		CA Media	
	Con Licencia	Sin Licencia	Con Licencia	Sin Licencia	Con Licencia	Sin Licencia
M/F ≥ 21 Años	9 €	11 €	9 €	11 €	12 €	14 €
M/F ≤ 20 Años	7 €	9 €	7 €	9 €	7 €	9 €
Open	7 €	9 €	7 €	9 €	7 €	9 €
Correlín	No		No		Sólo con inscripción (0 €)	
Suelo duro	2 €					
Alquiler pinza	Pinza clásica Si8 2 € / día (fianza 50 € o DNI) - No se alquilarán pinzas SIAC					

El abono de las inscripciones se hará mediante ingreso en la cuenta del Club de Orientación SURCO.

Titular: Club de Orientación Surco

Concepto: **TSNA “Nombre del CLUB” o “Nombre del inscrito”**

Openbank IBAN nº ES84 0073 0100 5604 8779 9336 Swift / BIC OPENESMM

Las inscripciones no se considerarán formalizadas hasta realizar el ingreso bancario, el cual se acreditará enviando una copia del justificante de la transferencia, a la dirección de correo electrónico: inscripciones.surco@gmail.com
Los clubes serán responsables del pago de las inscripciones de sus socios, realizarán un único ingreso bancario con el importe total y como concepto figurará el nombre del club. En inscripciones de corredores independientes, el club será **FEDO**.

Los clubes que necesiten **factura** la tienen que solicitar previamente a: inscripciones.surco@gmail.com indicando **Nombre, Dirección completa, CIF y email**. La factura se enviará vía correo electrónico firmada digitalmente.

EQUIPOS de RELEVOS no CA y OPEN - La organización intentará completar equipos con los corredores inscritos que no formen parte de equipos oficiales.

Cronometraje

Se utilizará el sistema SportIdent estando habilitado el sistema AIR+

Se podrán alquilar pinzas electrónicas, debiéndolo indicar al rellenar la inscripción. El alquiler de la tarjeta S.I. será de 2 € por día, y se dejará en depósito una fianza de 50 € o el DNI, pasaporte o Carnet de conducir, no siendo válido ningún otro documento. **(Sólo se alquilarán pinzas clásicas Si8)**

El depósito será devuelto cuando se entregue la tarjeta S.I. a la Organización.

En caso de no devolución de la tarjeta, o devolución en mal estado, para recuperar el documento será necesario abonar 55€.

A los corredores que no indiquen nº de pinza al inscribirse, la organización les adjudicará una, con la que deberán correr obligatoriamente, abonando su alquiler y haciendo el depósito correspondiente.

Corredores sin licencia

A los corredores sin licencia hay que tramitarles una licencia de prueba (seguro deportivo).

Para tramitarla son imprescindibles los siguientes datos:

Nombre y apellidos, DNI, y fecha de nacimiento. Estos datos se reflejarán al hacer la inscripción. Sin ellos no se podrá asegurar al corredor, y por tanto, no podrá correr.

Será responsabilidad de los corredores LIMPIAR y COMPROBAR sus tarjetas SportIdent antes de la carrera.

TODOS LOS CORREDORES (INCLUSO LOS RETIRADO) DEBEN PASAR POR LÍNEA DE META.

TROFEOS: Tres primeros puestos de cada categoría oficial de cada Campeonato de Andalucía.

Correlín

Se realizará una carrera para los más pequeños (menores de 8 años) en la carrera de Media distancia. Tendrá una distancia de entre 300 y 500 metros, con 6 - 9 balizas, con recorrido completamente marcado con cintas y situado en el entorno inmediato de la zona de meta. Aunque será gratis, se deberá solicitar en la inscripción.

Corredores Locales

Para los deportistas locales de la zona (Abla, Abrucena y Las Tres Villas) que quieran conocer el Deporte de ORIENTACIÓN, en la carrera SPRINT de Abrucena se creará una clasificación especial con dos categorías:

Locales Femenino y Locales Masculino.

Para poder participar sólo deberán pagar 5 € por los gastos del seguro deportivo y mapa, y rellenar un formulario con sus datos.

Antes de rellenar el formulario deberán hacer el ingreso en la cuenta del Club SURCO ya que se les pedirá el resguardo al inscribirse.

Cuenta **IBAN nº ES84 0073 0100 5604 8779 9336**

Los datos solicitados en el formulario son IMPRESCINDIBLES para tramitar el seguro deportivo de esta carrera.

Formulario ⇨ [INSCRIPCIONES LOCALES](#)

Información Técnica

CAO RELEVOS CLÁSICOS - AREA RECREATIVA "EL SERBAL"

El mapa de "El Serval" (una veces con v y otras con b, ya que se encuentra de las dos formas escrita en los mapas y no he sido capaz de discernir la buena), está rehecho completamente nuevo, ya que la última vez que se corrió en este mapa fue una liga andaluza en 2008. La actualización completa ha corrido a cargo del cartógrafo andaluz Mario Rodríguez, que nos deja estos comentarios:

"El bosque es de pino carrasco que dependiendo la zona varía su visibilidad por su altura. En la zona Este, hay más zonas de pino bajo, que en algunos lugares, está al límite de poder ponerse verde claro en cuanto a visibilidad, pero no lo está por no reducir la carrera.

En el bosque hay dibujados árboles (símbolo 417), son encinas centenarias muy significativas o un pino muy grande. Los árboles pequeños (símbolo 418) en el blanco son pequeñas encinas. También en las zonas de bosque se ven pequeñas áreas con límites de vegetación, son zonas de pequeñas encinas, han sido dibujadas blancas, verde 1 o verde 2 dependiendo su visibilidad.

En el terreno hay zonas de cultivos de almendros, algunos de ellos abandonados, y la carrera es buena. Están representados con el símbolo de semiabierto (404) cuando no están abandonados y si el suelo está arado, están con el símbolo de cultivos (413). En estos la carrera es más lenta. Bosque muy agradable y rápido para disfrutar de nuestro deporte, posiblemente es de las zonas más bonitas para hacer orientación de Almería."

El mapa se ha tenido que reducir en tamaño debido a que parte de él pertenecía al Parque Nacional Sierra Nevada, pero se ha ganado en calidad cartográfica y se correrá en un bosque muy limpio, con zonas de pendiente pronunciada y otras mucho más suaves. En general creo que el mapa sorprenderá gratamente a los orientadores andaluces.

La escala de los mapas en RELEVOS será 1:10.000 en todas las categorías excepto: Open amarillo y naranja, ALEVIN, VET-55 y VET-65, que será 1:7.500.

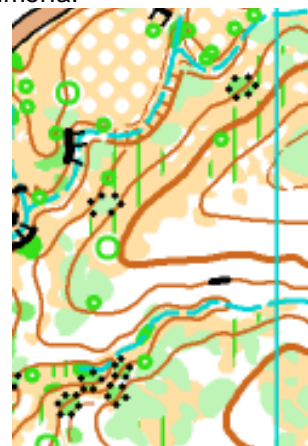

LIGA ANDALUZA DE SPRINT - ABRUCENA

Abrucena se sitúa en las estribaciones de Sierra Nevada, en la provincia de Almería. La localidad se encuentra a 978 metros de altitud y cuenta con una población en el núcleo principal de unos 1.000 habitantes.

La fisionomía general de la población es una cresta alargada con caída a ambos lados. Este desnivel se salva en muchas ocasiones mediante calles con escaleras. En la parte central se encuentra la plaza del ayuntamiento. El desnivel es moderado, y las callejuelas son numerosas, siendo en ocasiones algo laberínticas. Existe una parte polideportiva con numerosas accesos, la cual dará mucho juego a nuestro trazador para intentar que los orientadores se "pierdan".

La escala para todas las categorías será 1:3.000 con una equidistancia de 2,5 metros.

**CAO MEDIA DISTANCIA (RAMBLA MORATEL)**

El mapa de La Rambla Moratel se encuentra en la localidad de Las Tres Villas, municipio que abarca las poblaciones de Ocaña, Doña María y Escúllar, comarca de Los Filabres-Tabernas, en el valle que forman las sierras de los Filabres y Baza con Sierra Nevada. El mapa ha sido realizado para la ocasión por José Manuel García Crespo, el cual se estrena en estos menesteres (después de la carrera se aceptarán todo tipo de críticas, hasta algún insulto no muy grave).

El mapa, que se encuentra a una altitud de 800 metros, está compuesto por parte arenosa en las ramblas y pinar joven de repoblación fuera de ellas. El relieve es rico, con numerosas formas de microrrelieve. Habrá que tener en cuenta que la equidistancia es 2,5 metros y que tiene numerosas curvas de nivel auxiliares.

Resulta difícil diferenciar las zonas de bosque, con las de bosque semiabierto, debido a que no es un bosque aún como tal, ya que como se ha dicho, son pinos jóvenes. Existen numerosas rocas y piedras en el mapa. Se han representado las de altura mayor de 0,60 m aunque también algunas de menor altura, pero de mayor tamaño en planta, **representadas con el símbolo 204**. Es un mapa pedregoso en general, por lo cual se recomienda protección en los tobillos.

El mapa es atravesado por la línea de ferrocarril entre Granada y Almería, con tránsito diario de trenes. Existen dos puentes bajo la vía que será obligatorio pasar, y está terminantemente prohibido subir al merlón por el que discurre la vía. En el mapa está todo perfectamente marcado.



Existe numerosos árboles secos caídos de porte medio que no han sido representados.

Agrupamientos de piedras por acción humana han sido **representados con el símbolo 210** (tres puntos), aunque la zona no tenga el mínimo 10 x10 m.



Ejemplo del mapa.

Se observan los numerosos entrantes y salientes, piedras y grupos de piedras dispersos, zonas abiertas y arbustos aislados.

Autorizado por el juez controlador, y para una mejor legibilidad del mapa, todas las categorías correrán con escala 1:7.500 y equidistancia 2,5 metros.

TRAZADOS CAO MEDIA DISTANCIA

Con respecto a los trazados, también realizados por el cartógrafo, serán en general trazados con muchos controles, donde la concentración deberá ser continua con tramos cortos o muy cortos y numerosos cambios de dirección. El trazado pretende ser divertido y muy intenso, donde una pequeña pérdida de la concentración será suficiente para perder tiempo en relocalizaciones nada fáciles. No existirán tramos muertos, ni elecciones de ruta.

En las categorías inferiores, uno de los elementos lineales a seguir será un tendido eléctrico, por lo que los niños tendrán que "mirar hacia arriba".

En todas las categorías se producirá un solo paso de vía, por un puente muy amplio y un control de paso justo bajo éste, con lo cual se elimina cualquier posible peligro de elecciones de ruta.

Distancias y Desniveles

CAO RELEVOS CLÁSICOS

CATEGORIA	DISTANCIA (m)	CONTROLES	DESNIVEL (m)
ALEVIN	2000-2040	12	75
INFANTIL FEM	2290-2470	13	140
INFANTIL MASC	2680-2860	15	160
CADETE FEM	3230-3480	17	160
CADETE MASC	3310-3660	18	180
JUVENIL FEM	3200-3370	15	170
JUVENIL MASC	4170-4450	18	190
OPEN AMARILLO	1210	7	30
OPEN NARANJA	1960	10	60
OPEN ROJO	4230-4200	13	180
SENIOR FEM	3720-3950	17	180
SENIOR MASC	4650-4950	20	220
VET 35 FEM	3140-3370	17	150
VET 35 MASC	3760-3990	18	190
VET 45 FEM	2570-2730	15	140
VET 45 MASC	3330-3570	16	160
VET 55 FEM	2330-2540	14	120
VET 55 MASC	2910-3090	16	140

LA SPRINT

CATEGORIA	DISTANCIA (Km)	CONTROLES	DESNIVEL (m)
F 12	900	14	35
M 12	900	14	35
F 14	1200	17	58
M 14	1200	17	58
F 16	1200	13	70
M 16	1400	17	80
F 20	1400	17	80
M 20	1800	19	85
F 21 ÉLITE	1700	18	82,5
M 21 ÉLITE	2000	19	90
F 21B	1200	13	70
M 21B	1500	16	75
F 35	1600	20	77,5
M 35	1800	19	85
F 45	1500	17	82,5
M 45	1700	18	82,5
F 50	1200	15	80
M 50	1600	20	77,5
F 55	1100	13	68
M 55	1500	17	82,5
F 65	1000	14	37,5
M 65	1100	13	68
OPEN AMARILLO	900	14	35
OPEN NARANJA	1200	14	58
OPEN ROJO	1500	16	77,5

CAO MEDIA

CATEGORIA	DISTANCIA (Km)	CONTROLES	DESNIVEL (m)
F 12	2,7	12	25
M 12	2,7	14	25
F 14	2,7	16	20
M 14	2,9	16	25
F 16	3,3	17	25
M 16	3,7	18	40
F 20	4,8	23	40
M 20	5,5	28	60
F 21 ÉLITE	5,1	25	45
M 21 ÉLITE	5,7	27	55
F 21B	3,4	17	25
M 21B	3,7	20	30
F 35	4,7	23	35
M 35	5,2	24	45
F 45	3,7	23	35
M 45	4,7	23	35
F 50	3,8	19	30
M 50	4,4	23	40
F 55	3,0	19	25
M 55	3,9	23	30
F 65	2,6	16	20
M 65	2,9	17	25
OPEN AMARILLO	1,8	11	5
OPEN NARANJA	2,6	16	15
OPEN ROJO	3,1	18	30

Suelo duro

Viernes y sábado, para los participantes que lo soliciten.

Para el suelo duro del VIERNES, habrá que indicarlo a la organización, bien por email o en "observaciones" en la inscripción.

Situado en *Pabellón Municipal de Abla*

Precio: 2 € (para limpieza posterior al evento)

Se usarán los aseos que hay junto al campo de fútbol.

Normas de uso de obligado cumplimiento en el suelo duro:

- No entrar en la pista con calzado sucio o que pueda dañar su superficie (tacos, clavos, etc.).
- Prohibido preparar comidas y/o calentar líquidos en la pista.
- Prohibido comer y/o beber en la pista.
- Mantener la limpieza de baños y duchas y utilizar las papeleras.
- Respetar el descanso de los demás. Guardar silencio a partir de las 23:00 horas.
- La organización no se hace responsable de las pérdidas o posibles hurtos que puedan ocurrir en la instalación.



Centros de Competición

Centro de Competición C.A.O. RELEVOS CLÁSICOS SÁBADO 30 SEPTIEMBRE (MAÑANA)

Para acceder al centro de competición **es necesario pasar por la población de Abla**, y seguir por la carretera AL-3404 dirección Ohanes. En Abla existen indicaciones para el Área Recreativa El Serbal y Aula Paredes.

A 7 km. del pueblo nos encontraremos el desvío para el centro de competición.

No recomendamos el empleo del GPS para acceder. Viniendo por la A-92, el GPS nos lleva por pistas con firme en mal estado. Es por eso que **desaconsejamos el uso del GPS.**

Se recuerda que nos encontraremos en el parque Natural Sierra Nevada, lindando con el Parque Nacional del mismo nombre, se ruega se extremen las precauciones medioambientales.

Está terminantemente prohibido pernoctar en el área (existen varios lugares en Abla, indicados en otro apartado), así como encender fuegos, música alta, estacionar fuera de los lugares indicados...

El aparcamiento se encuentra en el mismo centro de competición.

Coordenadas para poner en google maps: [37.1115367](#), [-2.7700745](#) (Área recreativa El Serbal)

El aparcamiento es un poco limitado, se debe aprovechar al máximo el espacio, y atender a las indicaciones de la organización. Se establecerán lugares para vehículos grandes.

Centro de Competición SPRINT SÁBADO 30 SEPTIEMBRE (TARDE)

Para acudir al aparcamiento del sprint desde el CC de Venta El Serbal, se debe volver a la población de Abla.

(IMPORTANTE: SI PONEMOS EL GPS DESDE EL SERVAL NOS INDICARÁ POR CAMINOS MUY COMPLICADOS, NO APTOS PARA LA CIRCULACIÓN)

NO USAR EL GPS

Dirigirse desde el Centro de Competición a la A3404 y bajar a Abla.

En Abla, tomar la A-92R2 hacia el oeste y llegaréis al desvío hacia Abrucena, tomando la AL-5403. Desde allí habrá indicaciones para bordear el pueblo y llegar a la zona de parking y SALIDA de la carrera.

Las autocaravanas y los turismos seguirán las mismas indicaciones.

El aparcamiento es muy amplio, no habrá problemas en este sentido.

Desde el aparcamiento a la presalida hay 600 metros sin desnivel (6' andando).

La presalida estará a 200 mts de la salida (2'30" andando).

Coordenadas para poner en google maps: [37.133863](#), [-2.803049](#) (plaza de toros portátil).

Los corredores no podrán circular por todo el casco urbano de Abrucena hasta finalizar su carrera.



Centro de Competición C.A.O. MEDIA DISTANCIA DOMINGO 1 DE OCTUBRE

La media distancia será en la localidad de Las Tres Villas, cerca del núcleo de Doña María. Circulando por la A-92, tanto en sentido Almería como en sentido Granada debemos salir por la salida 345 Doña María / Ocaña. Y una vez en la rotonda tomar la dirección de estas localidades. A 1 km encontraremos el desvío al centro de competición.

(IMPORTANTE: SI PONEMOS EL GPS NOS INDICARÁ POR CAMINOS MUY COMPLICADOS, NO APTOS PARA LA CIRCULACIÓN).

NO USAR EL GPS

Salir por la salida 345 de la A-92 y seguir las señales.

Coordenadas para poner en google maps: [37.141578, -2.701276](#).

El aparcamiento y el centro de competición están muy próximos.

Desde el aparcamiento a la presalida hay 3' (andando).

La presalida será de 12' (andando).

El aparcamiento es un poco limitado, se debe aprovechar al máximo el espacio, y atender a las indicaciones de la organización.

Autocaravanas y similares



¡¡ Estamos de suerte !! Abla debe ser de las pocas localidades con 2 áreas de autocaravanas públicas y gratuitas, las necesidades de los autocaravanistas estarán perfectamente cubiertas.

Parking de Caravanas Montagón C. Montagón, 5, 04510 Abla, Almería

Área con todos los servicios junto al suelo duro.

También existe una explanada muy grande en la entrada del pabellón, aquí será la entrega de dorsales el viernes, todo a mano.

Motorhome Aire Abla Estacionamiento de autocaravanas

Este área se sitúa justo en el pueblo, junto a la gasolinera, tiene todos los servicios de cambio de aguas. Para dormir es menos recomendable, ya que se encuentra junto a la carretera de entrada. Pero muy cercana a la restauración de la localidad.

La noche del sábado, se podrá dormir en el aparcamiento de Abrucena, donde será el sprint, un gran descampado aunque sin sombra, pero cerca del pueblo, para ir a tomar alguna tapita.

Se recuerda que el área recreativa de Venta de Serval se encuentra dentro de un parque natural, por lo cual, por **legislación andaluza se prohíbe pernovernar**. Se ruega cumplir la norma.

Reglamento

Serán de aplicación los reglamentos oficiales de la IOF (Federación Internacional de Orientación), el reglamento general de la FEDO (Federación Española de Orientación), y el reglamento de la FADO (Federación Andaluza de Orientación) para 2023.

Normativa O-PIE de la Federación Internacional de Orientación (IOF):

- *Normativa IOF 2023*

REGLAMENTOS DE ORIENTACIÓN:

- *Reglamento de Orientación FEDO 2023*

REGLAMENTOS DE PRUEBA:

- *Liga Andaluza y Campeonatos de Andalucía 2023*

NORMAS CARTOGRÁFICAS:

- *Especificaciones Internacionales para DESCRIPCIÓN DE CONTROLES versión 2018 IOF*



Organización

Director de la prueba:	José Manuel García Crespo
Juez Controlador FADO:	Antonio José Olivares Morillas (CALIFAS)
Cronometraje electrónico CA:	Verónica Zevallos Calizaya
	Ayte. Andrés Jesús Pérez Aguilera
Cronometraje electrónico Sprint:	Andrés Jesús Pérez Aguilera
	Ayte. Juan David Pérez-Caballero Fernández
Director técnico:	José Manuel García Crespo
Cartógrafo CA Relevos Clásicos:	Mario Rodríguez
Cartógrafo Sprint	José Manuel García Crespo
Cartógrafo CA Media distancia	José Manuel García Crespo
Trazador CA Relevos Clásicos:	Javier de la Herranz Pidal (Rorri) COMA
Trazador Sprint	Antonio Guerrero (ADOL)
Trazador CA Media distancia	José Manuel García Crespo
Maquetación e impresión	Mundomap
Jefe Equipos Balizadores	Bernabé Hernández Alonso
Jefe Equipos de salida:	David de Dios Viñas
Jefe Equipos de meta:	Andrés Jesús Pérez Aguilera
	Juan David Pérez-Caballero Fernández
Secretaría:	Teresa Haro
Jefe Equipo de logística:	Miguel Ángel Cedeño Vélez
Web	M ^a del Mar Ferri García
	Antonio José Jiménez Martín
Fotografía	Juan Pérez-Caballero Martín de las Mulas

Jurado técnico

Juez Controlador:	Antonio José Olivares Morillas (CALIFAS)
Representante Clubes:	Paloma Rodríguez Rodríguez (titular)
	Marina Misas Bernardino (suplente)
Representante corredores:	Carlos Rescaldo Palomares (titular)
	José Ángel Ramos Román (suplente)
Representante organización:	José Manuel García Crespo



Cómo llegar



- Aeropuerto de Almería - Abrucena - 67 Kms



- Málaga - 223 Kms - Granada - 96 Kms
- Jaén - 153 Kms - Córdoba - 297 Kms
- Cádiz - 383 Kms - Sevilla - 341 Kms
- Huelva - 439 Kms - Murcia - 241 kms
- Madrid - 480 Kms - Logroño - 798 Kms



- Nueva York - 6,070.00 km - Sidney - 17,472.00 km

ALOJAMIENTOS

Casa Moya - Abla

Cortijo Encina de Lorenzo - Abrucena

Cortijo Puntal Reondo - Abrucena

Casas Rurales La Jirola - Abrucena

Cortijo el Gatunal - Abrucena

Casa Rural El cerrillo - Abrucena

Casa Rural Serrano - Abrucena

Casas el Majuelo - Abrucena

Vtar Cortijo Lorenzo N, 62 y 77 - Abrucena

Cortijo la Peralta - Abrucena

Pensión La Fuente - Abrucena

Albergue La flecha hostel - Abrucena

RESTAURACIÓN

Pensión La Fuente - Abrucena

Posa Tio Peroles - Abla

Restaurante El Pintao - Abla

Restaurante Las Chinas - Abrucena

Cervecería Cafetería La Esquina - Abla

Cafetería Pub La Cueva - Abla

Pensión Restaurante Mirasierra - Abla

Bar Abruplaz - Abrucena

Bar De María - C/ Águila Baja, 2, Abrucena – 950 35 01 09

Cafe Bar El Sillo – C/ Águila Alta, 62, Abrucena – 950 35 00 40

Panadería "Jefa" - C/ del Agua, 15, Abrucena – 658 73 08 01

OCIO y TIEMPO LIBRE

[ABLA](#)

[ABRUCENA](#)

[LAS TRES VILLAS](#)

FORT BRAVO



Fort Bravo, donde Álex de la Iglesia rodó “800 balas”, historia de unos actores que añoran tiempos pasados y ven peligrar su modo de vida.

PARQUE TEMÁTICO OASYS MINIHOLLYWOOD

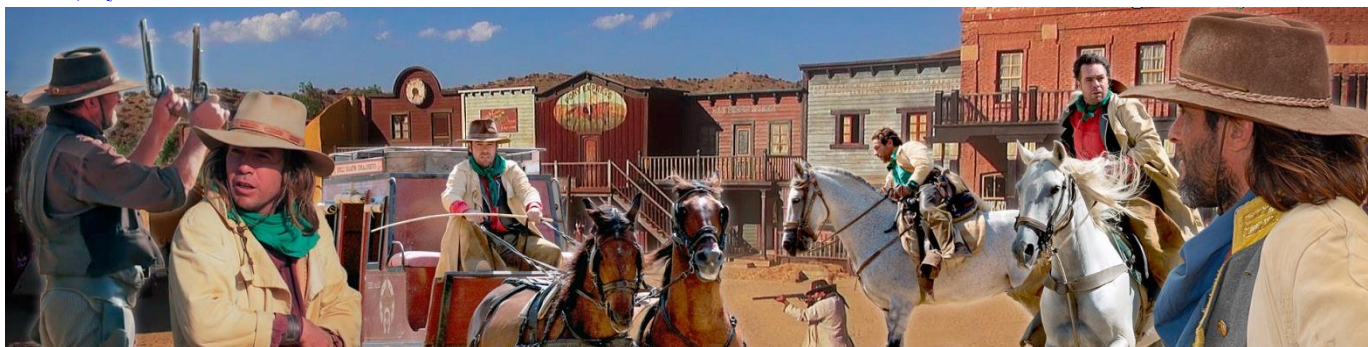

Minihollywood, donde se rodaron inolvidables escenas de ‘Por un puñado de dólares’, como aquella en que “el hombre sin nombre” (Clint Eastwood), le dice a los 4 matones de los Baxter que su caballo está muy enfadado con ellos y que quiere que le pidan disculpas; por supuesto, acaba con cuádruple trabajo para el enterrador. En este poblado se rodaron además, escenas de “La muerte tenía un precio” y “El bueno, el feo y el malo”.



WESTERN LEONE



Western Leone, construido como apeadero de ferrocarril de Sweetwater para “Hasta que llegó su hora”, con el memorable duelo final entre Frank (Henry Fonda) y Harmónica (Charles Bronson).

ALMERÍA de CINE

En la década de los 50 se rodaron las primeras películas en Almería, y en 1961 el primer western, pero fue en 1964 cuando el genial Sergio Leone eligió los paisajes almerienses para la primera película de la que después sería llamada trilogía del dólar: “Por un puñado de dólares”(1964), “La muerte tenía un precio”(1965) y “El bueno, el feo y el malo”(1966), con Clint Eastwood, Lee Van Cleef y Eli Wallach; y sus últimas producciones en Almería: “Hasta que llegó su hora”(1968), con Henry Fonda, Claudia Cardinale y Charles Bronson, y “Agáchate maldito” (1971) con James Coburn. Todas ellas caracterizadas por largas escenas, diálogos escasos, primeros planos de personajes sucios y malencarados, culminadas con estallidos de violencia, y acompañadas de las inolvidables bandas sonoras de Ennio Morricone, con silbidos, aullidos, coros, trompetas, campanas, guitarra, armónica...

Leone fue el director más famoso de un género al que se llamó spaghetti western, pero no el único, también destaca Sergio Corbucci, director de “Django”, la original, que décadas después homenajearía Quentin Tarantino con su “Django unchained”.

Pero no sólo hubo spaghetti western y directores italianos, Hollywood también se fijó en Almería. Se produjeron en nuestros paisajes otros géneros cinematográficos, como cine bélico, de aventuras, histórico, e incluso ciencia ficción:

Lawrence de Arabia (1962), Columbia Pictures, con Peter O`Toole, Sir Alec Guinness, Omar Shariff y Anthony Quinn, película que cosechó 7 premios óscar.



Marco Antonio y Cleopatra (1963), 20th Century Fox, de Joseph L. Mankiewicz, con Richard Burton y Elisabeth Taylor, cinta ganadora de 4 oscars.

Patton (1970), 20th Century Fox, de Frankin J. Schaffner, con guión de Francis Ford Coppola y protagonizada por George C. Scott. Siete oscars, entre ellos a la mejor dirección artística, del español Gil Parrondo.

Conan el bárbaro (1982), Universal Studios, de John Millius, con Arnold Swazenagger.

Indiana Jones y la última cruzada (1989), Paramount Pictures, de Steven Spielberg y George Lucas, con Harrison Ford y Sean Connery.

Por supuesto, también conocidos directores y actores españoles han rodado películas en Almería, como "800 balas" (2002) de Alex de la Iglesia, con Sancho Gracia y Carmen Maura. Premio Goya a los efectos especiales.

La última superproducción de Hollywood rodada en Almería ha sido Exodus (2013), Fox, de Riddley Scott, con Christian Bale.

Y ya más recientemente, se rodó "Zona hostil"(2016) de Adolfo Martínez.

Una de las zonas que más juego han dado, es la Rambla y los llanos del Búho que lo mismo ha servido para representar la batalla de El Guettar, en Túnez, entre el US Army del general Patton y el África Korps del mariscal Rommel, en Patton, como la batalla de Qadesh entre egipcios e hititas en "Éxodus", o un paraje entre Qala i Naw y Bala Mughrab, en Afganistán, entre soldados españoles e insurgentes talibanes en "Zona hostil" (2016)

Organiza



Colabora



EXCMO. AYTO.
de ABLA



EXCMO. AYTO.
de ABRUCENA



EXCMO. AYTO.
de TRES VILLAS



Más información

<http://trofeosierranevadaalmeriense.clubsurco.es/>

surco_orientacion@hotmail.com

Telf. : 625 47 55 89

La información más actualizada entre publicación de boletines estará en la **WEB** del evento.